MALLEMORT INFOS

JOURNAL D'INFORMATIONS MUNICIPALES DE MALLEMORT DE PROVENCE

N° 20 | AVRIL MAI JUIN 2019

Carnaval des écoles

ETAT CIVIL

Sortie pour les festivités de la St Jean de Mallemort 1953

1er Janvier au 31 Mars 2019

ILS NOUS ONT QUITTÉS

Mme Mireille MILLE épouse MAURRAS
décédée le 1er janvier à Salon de Provence

Mme Fernande FARJON veuve HONORAT
décédée le 2 janvier à Mallemort

M. Hubert COLLETIN
décédé le 14 janvier à Salon de Provence

Mme Simonne BERBEN
décédée le 15 janvier à Mallemort

Mme Rose LARRIVIERE
décédée le 27 janvier à Mallemort

Mme Odette GINCOURT veuve CAPEAU
décédée le 27 janvier à La Roque d'Anthéron

M. André VENTRE
décédé le 27 janvier à Lauris

Mme Josette MOREAU veuve TIZON
décédée le 30 janvier à Mallemort

Mme Raymonde GOALARD épouse BOULIN
décédée le 2 février à Mallemort

Mme Geneviève BAUDOIN
décédée le 4 février 2019 à Mallemort

Mme Gabrielle BRUNET veuve CASTEL
décédée le 14 février 2019 à Mallemort

M. Michel MAURER
décédé le 15 février 2019 à Mallemort

Mme Jacqueline SPIELER veuve VERNET
décédée le 16 février 2019 à Mallemort

M. Thomas TEBAR
décédé le 21 février 2019 à Mallemort

Mme Renée BERRARD veuve FABRE
décédée le 28 février 2019 à Mallemort

Mme Anne ROBINET
décédée le 28 février 2019 à Mallemort

Mme Yvonne BUISSON Veuve RASKIN
décédée le 7 mars 2019 à Mallemort

Mme Félisa YUSTE-SOLER épouse LEON
décédée le 11 mars 2019 à Mallemort

M. Roland LECUBIN
décédé le 17 mars 2019 à Mallemort

M. Vincent CASTANET
décédé le 29 mars 2019 à Mallemort

M. Jean-Marcel PALARINO
décédé le 31 mars 2019 à Mallemort

Madame le Maire et le Conseil Municipal présentent toutes leurs condoléances aux familles et aux proches.

BONJOUR LES BÉBÉS

Chems KIHOUL né le 6 janvier 2019 à Salon de Provence

Mayla ADAMS née le 16 janvier 2019 à Salon de Provence

Mathilde BENARD née le 17 janvier 2019 à Salon de Provence

Mathilde ESCUDIER née le 20 janvier 2019 à Aix en Provence

Alexia BORIS née le 21 janvier 2019 à Aix en Provence

Adam LIAUMON né le 26 janvier 2019 à Salon de Provence

Aïna ROUSSEL née le 29 janvier 2019 à Salon de Provence

Pablo MARTIN né le 29 janvier 2019 à Salon de Provence

Ruben CHADOULI né le 21 février 2019 à Salon de Provence

Lenny BOREL né le 23 février 2019 à Aix en Provence

Jules ALVERHNE REYNAUD né le 27 février 2019 à Salon de Pce

Jules ZANNOU né le 17 mars 2019 à Salon de Provence

Hugo MACHADO né le 25 mars 2019 à Aix en Provence

ILS S'AIMENT

Francis KADDAH & Claudine ABBATE
célébré le 23 février 2019

Veuillez noter que la liste présentée ci-dessus fait état des enregistrements recensés dans les registres officiels de la commune.

Édito

Chère Mallemortaises, chers Mallemortais,

Le mois de mars est celui de notre rendez-vous annuel pour le bilan de l'année mais aussi celui du budget.
Vous trouverez donc au centre du Mallemort Infos le document détachable qui vous récapitule toutes nos actions de 2018 et celles entreprises en 2019. Ce bilan a été présenté le 3 avril en salle Dany. Vous trouverez également une double page expliquant de façon simple et transparente l'état des finances de la commune.

La situation financière est très satisfaisante : pas d'augmentation des impôts locaux, avec les taux les plus bas de notre bassin de vie. Pas d'augmentation de la dette, celle-ci est de 122€/habitant alors qu'elle se situe au niveau départemental et national dans des fourchettes plus élevées.
Mallemort réalise son projet ambitieux sans avoir recours à l'emprunt par une gestion prudente et raisonnée. Trop de collectivités sont aux abois, voir sous contrôle financier, pour avoir usé et abusé de la dette. Nous sommes fiers de faire partie des 10% des communes en France a gérer ainsi tout en poursuivant de très importants travaux.

Toutes les voiries rénovées le sont avec l'engagement fort de permettre aux vélos/piétons/voitures de bien cohabiter et offrir à chacun la meilleure sécurité possible. Il a donc fallu repenser tous les projets avec ce principe, composer avec la Métropole pour qu'elle nous suive sur les réseaux (eau – assainissement – pluvial) et acquérir le foncier pour réussir cette cohabitation.
Vous le voyez un projet routier demande du travail et du temps. C'est ainsi que nous avons entamé la régularisation du foncier public/privé de tous nos lotissements. Un travail titanesque mais qui, une fois expliqué en réunion publique (5), semble pour tous une évidence et accueilli favorablement pour enfin permettre à tout un chacun de savoir si la voie, le trottoir, les arbres, le bassin de rétention, sont publics ou privés.

16 familles viennent d'être logées dans le nouveau lotissement du Clos du Roure. Elles ont été ravies de découvrir des logements sociaux lumineux, modernes et bien pensés. C'est important pour Mallemort de poursuivre son parc de logements et nous le faisons de façon prudente tout en informant les administrés. Des réunions publiques avec les riverains ont lieu, et, pour le projet rue Mistral, il a toujours été dit que si l'étude de sol n'était pas satisfaisante, le projet n'aurait pas lieu. C'est le cas, et l'aménageur a retiré son permis de construire, nous attendions cet élément pour l'annoncer aux riverains, voilà chose faite.
Chaque projet nécessite du temps et le projet rue Lamanon n'a que trop tardé. Pourquoi ? Parce que c'est un petit projet (5 logements) et de ce fait les bailleurs restent frileux. Mais nous persistons, et c'est avec des exigences de qualité, des exigences d'accessibilité, des exigences environnementales que nous pensons l'habitat futur.

Le printemps est là, et avec lui les fêtes à venir qui se profilent. Juin sera riche en évènements culturels, sportifs, scolaires et autres, aussi je vous invite à y venir nombreux. C'est un avant-goût de l'été qui sera, lui aussi, très animé pour soutenir notre commerce local et poursuivre la dynamique de notre commune.
Je vous souhaite un très beau printemps, que chacun puisse profiter des beaux jours à venir.
A très bientôt.
Chaleureusement,

Hélène Gente,
Maire de Mallemort
Vice-présidente du Conseil de Territoire 3
Conseillère Départementale des BDR
Conseillère de la Métropole AMP

SOMMAIRE

Mallemort Infos #20

p 2 ÉTAT CIVIL
p 3 ÉDITO DU MAIRE
p 4-6 MAIRIE
p 7 SÉCURITÉ
p 8 ÉCONOMIE - EMPLOI
p 9 TOURISME
p 10-11 HANDICAP - SANTÉ
p 12 JEUNESSE - ÉCOLES
BILAN 5e ANNÉE
p 13 FESTIVITÉS -CULTURE
p 14 SOLIDARITÉ
p 15 SENIORS
p 16-18 URBANISME - ENVIRONNEMENT
p 19 AGRICULTURE
p 20 TRAVAUX
p 21 SPORT - ASSOCIATIONS
p 22 INFOS
p 23 TRIBUNE POLITIQUE

Directeur de la publication :
Hélène GENTE, Maire de Mallemort

Conception : Service Communication.
Sources :

Impression : Imprimerie Masson.
Tirage : 3200 exemplaires.

Reprographie des textes et photos interdite.
Crédits Photos : Associations mallemortaises, les élus, M. Lucidarme, S. Lemonnier, M. Verdeil, Freepik.

BUDGET 2019

Un budget dédié à la qualité de vie des Mallemortais

14,6 M€

FONCTIONNEMENT

PRÉSERVER L'ÉQUILIBRE DE LA COMMUNE

S'ASSURER DES RECETTES PÉRENNES

Engagements Tenus

IMPÔTS LOCAUX

8.97% Taxe d'Habitation

7.12% Taxes Foncière (Bati)

30,60% Taxes Foncière (Non-Bati)

0% d'augmentation

Des taux qui restent stables et les plus bas de notre bassin de vie

OPTIMISER LES DÉPENSES

Engagements Tenus

Soutenir les Associations

2019 : 390 000€

Encours de la dette

122€ /habitant

(moyenne nationale : 849€/habitant)

Financer nos investissements

5,9M€

Le budget 2019 a été voté le 17 mars dernier. Conformément aux orientations budgétaires, les prévisions sont prudentes tout en mettant l'accent sur l'investissement. Cette année encore, la municipalité compte dégager un excédent de fonctionnement conséquent pour financer ses investissements.

Recettes de Fonctionnement

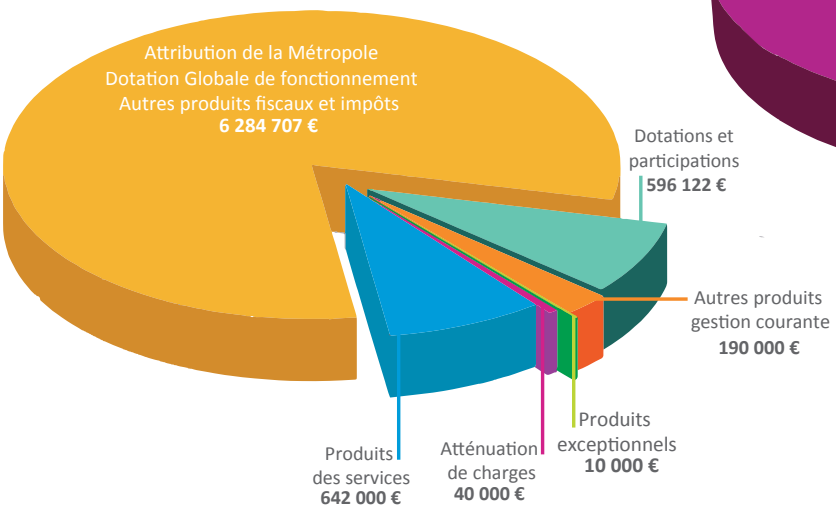

Dépenses de Fonctionnement

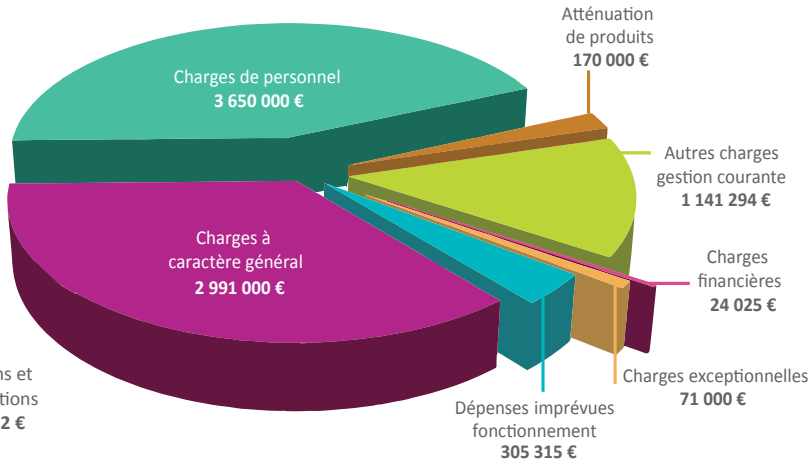

,2 M€

Trésorerie
6,7M€
(+ 18.4% depuis 2014)

12,6 M€
INVESTISSEMENT
POURSUIVRE L'EFFORT D'ÉQUIPEMENT

Dépenses d'Équipements
11,3M€

PROJET CO-FINANCÉ 60% PAR LE DÉPARTEMENT

Améliorer le Cadre de Vie

Créer des Lieux de Vie

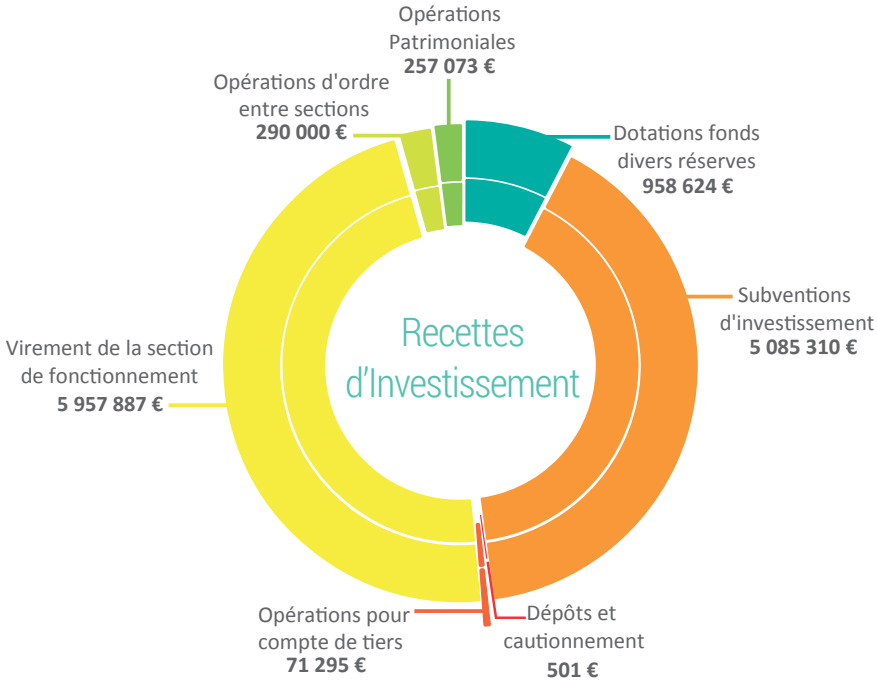

"Cette dernière année pleine du mandat se consacrera à l'achèvement du programme ambitieux que la municipalité s'est fixé" souligne Antoine ALLEGRINI, 1er adjoint, délégué aux finances. Le débat d'orientations budgétaires du 7 février 2019 a acté la **poursuite des projets structurants** tout en préservant la santé financière de Mallemort.

Pour ce faire, le travail conséquent engagé sur l'optimisation des recettes se poursuit. Une stratégie qui s'avère payante pour les administrés qui bénéficient d'une **qualité de service public accrue**, sans augmentation de leur taux d'imposition ni de recours à l'emprunt.

Impôts 2019
Notre conseiller fiscal vous répond

En 2018, vous avez déclaré les revenus que vous aviez perçus en 2017 et payé au Trésorier (ex percepteur) l'impôt correspondant à ces revenus 2017.

Depuis le 1er janvier 2019, l'impôt est directement prélevé à la source c'est-à-dire prélevé chaque mois au moment de leur règlement par votre employeur ou votre caisse de retraite. Le salaire ou la pension que vous percevez à présent sur votre compte bancaire est un revenu net d'impôt. Ce changement dans le mode de recouvrement de l'impôt sur le revenu n'a pas manqué, de soulever de nombreuses questions. Le conseiller fiscal que la Mairie met à disposition des administrés M. Buissart, vous fait part de ses réponses. (pour plus de détails allez sur le site de la mairie ou prenez rendez-vous pour une permanence fiscale)

Questions fréquentes

Y aura-t-il une double imposition en 2019 (sur les revenus 2019 au titre de l'impôt à la source et sur les revenus de 2018) ?
NON à condition que vous n'ayez pas perçu de revenus exceptionnels en 2018.

Y aura-t-il lieu de faire une déclaration des revenus 2018 au printemps 2019?
OUI, cette déclaration sera faite en avril et mai 2019 et portera sur les revenus de 2018.

Comment est calculé le taux du prélèvement à la source ?
Pour calculer votre taux, l'administration prend en compte deux éléments:
- **le total des revenus imposables du foyer fiscal** avant déduction des frais professionnels et des charges déductibles
- **le montant brut de votre impôt** (c'est-à-dire avant imputation de vos éventuels crédits et réduction d'impôt)

Le taux personnalisé est calculé à partir de votre situation fiscale passée à savoir:
- **votre situation fiscale de 2017** (revenus déclarés au printemps 2018) pour les prélèvements s'appliquant aux revenus encaissés entre janvier et août 2019
- **votre situation fiscale de 2018** (revenus à déclarer au printemps 2019) pour les prélèvements qui s'appliqueront à vos revenus à partir de septembre 2019.

Quel est le taux applicable si j'étais non imposable auparavant ?
Si l'avis d'imposition reçu en 2018 sur vos revenus de 2017, ne faisait état d'aucun impôt brut à payer, votre taux de prélèvement personnalisé est de 0% et vous continuez à recevoir votre salaire ou votre pension sans aucune nouvelle retenue.

Est-il possible de modifier son taux en cours d'année ?
OUI, cette actualisation peut être demandée en ligne dans votre espace personnel sur impots.gouv.fr dans l'index « gérer mon prélèvement à la source » ou par téléphone au: 0 809 401 401 (non surtaxé) ou auprès de votre centre des impôts.

Mes réductions et crédit d'impôt sont-elles maintenues ?
OUI, le bénéfice des réductions et des crédits d'impôts acquis en 2018 (services à la personne, dons, personnes hébergées en EHPAD, frais de garde d'enfants. . ...) est maintenu.
Une avance de 60 % du montant des réductions et des crédits d'impôts acquis en 2017 a été versée par le fisc sur votre compte bancaire le 15 janvier 2019. Le solde sera versé à compter de juillet 2019 après le dépôt de la déclaration de vos revenus 2018.

Des ajustements de cotisations seront-ils possibles en fin d'année de la part du fisc ?
OUI, Le taux personnalisé de prélèvement qui s'applique en 2019 à vos revenus au moment de leur perception, a été calculé à partir de votre situation fiscale de 2017. Il pourra par conséquent y avoir un rattrapage d'impôt ou un remboursement en fin d'année tout comme cela se passait précédemment lorsque vous régliez votre impôt par tiers ou par prélèvements mensuels.

PERMANENCES MAIRIE

Afin de répondre à vos autres questions et vous aider à remplir au mieux votre prochaine déclaration de revenus, la commune vous propose de renouveler l'organisation de permanences fiscales aux dates suivantes :

Vendredi 19 avril : salle n°2
Vendredi 26 avril : salle n°2
Vendredi 03 mai : salle n°2 (matin) et salle du conseil (après-midi)
Samedi 04 mai : salle n°2 (matin)
Vendredi 10 mai : salle n°2
Mardi 14 mai : salle conseil .

SÉCURITÉ

VOISINS VIGILANTS ET SOLIDAIRES

Le dispositif arrive à Mallemort

L'efficacité de notre police de proximité a permis une diminution de 54% des cambriolages et des incivilités sur le village, notamment grâce aux différents axes de travail mis en place par Mme le Maire et son équipe, dont Bruno LAQUAY et Fernand LÉGIER. Afin de poursuivre les efforts menés sur le terrain, la municipalité a souhaité mettre en place le dispositif Voisins Vigilants. La plateforme et sa mise en place, vous seront présentée lors de la réunion d'informations qui se tiendra :

Mercredi 24 avril 2019 à 18h30 - Salle Dany.

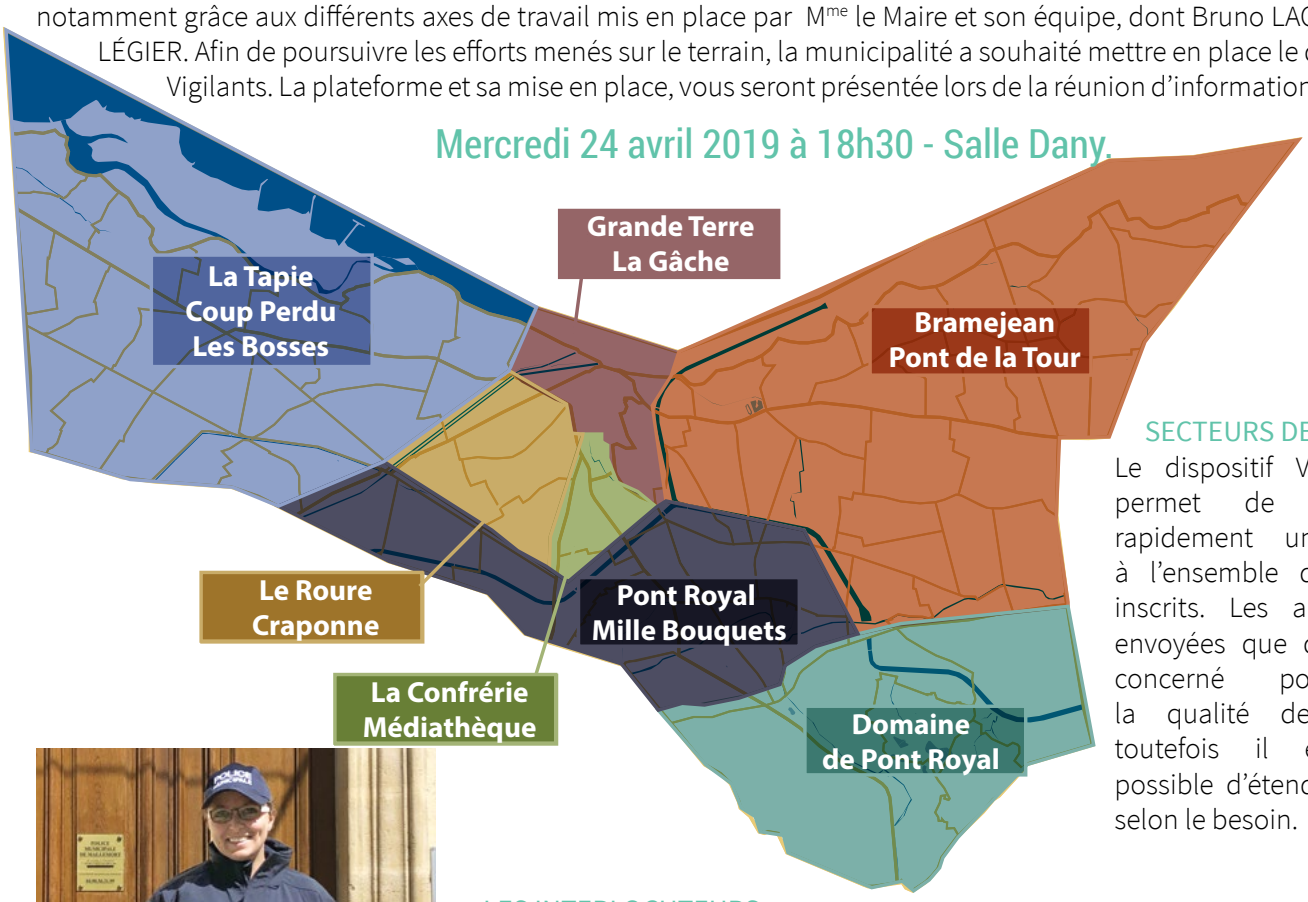

SECTEURS DE MALLEMORT

Le dispositif Voisins Vigilants permet de faire circuler rapidement une information à l'ensemble des administrés inscrits. Les alertes ne sont envoyées que dans le secteur concerné pour préserver la qualité de l'information, toutefois il est également possible d'étendre le périmètre selon le besoin.

Pauline MAURIN
Suite à la réussite du concours, évolution de grade d'ASVP à Policier Municipal

LES INTERLOCUTEURS

Dans chaque secteur, un référent de la communauté sera nommé. Il aura la tâche d'animer son quartier de voisins vigilants. Pair ailleurs, tous les inscrits pourront poster des messages s'ils détectent un évènement anormal.

Vous souhaitez être référent ? Nous vous invitons à vous faire connaître lors de la réunion publique programmée le 24 avril 2019 à 18h30 à la salle Dany.

RAPPEL : Règles de brûlage des végétaux et débroussaillage

Par arrêté préfectoral n°2013354-0004 du 20 décembre 2013, le brûlage des déchets verts (tonte de gazon, feuilles, aiguilles de pin, branchages, …) **est INTERDIT dans tout le département des Bouches-du-Rhône et pourtant les habitudes des Mallemortais persistent**.

A l'heure où l'on s'interroge sur l'avenir de notre planète, où les jours de pollution (www.atmosud.org) sont de plus en plus nombreux, où les cancers ou autres maladies s'accélèrent, il est grand temps d'avoir tous une attitude responsable. On ne brûle plus les végétaux, on apporte à la déchetterie pour du compost gratuit en échange. On loue un broyeur de végétaux pour les gros travaux d'élagage. Nous sommes tous responsables de ce que nous laissons à nos enfants. Pensez-y. Merci.

De même, il est rappelé que le débroussaillage des terrains en friche est obligatoire à moins de 50 mètres des habitations, moins de 200 mètres des espaces boisés et fortement conseillé dans tous les autres cas. **La responsabilité des propriétaires peut être engagée en cas de propagation d'incendie** (article L2213-25 du Code Général des Collectivités Territoriales et les articles L125-1, L125-15 du Code Rural).

ÉCONOMIE
EMPLOI

Dimanche 12 Mai

4e Édition

La Foire de Printemps est de retour !

La municipalité en partenariat avec l'Office de Tourisme organise pour la 4e édition : la grande Foire de Printemps !

Comme chaque année, la foire vous réserve de nombreux espaces thématiques : jardin, fleurs, habitat, auto-moto, bien-être, artisanat, animaux, restauration, marché des producteurs, … pour donner vie à tous vos projets ! En tout, ce sont plus de 100 exposants, présents de 10h à 18h accompagnés de déambulations festives et d'animations (balade à poneys, fanfare, spectacles de rue, etc).

LA GASTRONOMIE EST À L'HONNEUR !

Sélectionnée par le jury métropolitain pour la participation à l'évènement Marseille Provence Gastronomie (MPG2019), la Foire de Printemps accueillera des stands et des **animations mettant à l'honneur la gastronomie provençale.**

MPG 2019 — ANNÉE DE LA GASTRONOMIE EN PROVENCE

Saveurs et senteurs seront au rendez-vous, nous vous proposerons même de mettre la main à la patte en participant aux ateliers décoration de cupcakes, stands des producteurs locaux, etc.

Terminez la journée sur une note culinaire, autour d'un apéritif de clôture offert par la commune, préparé par Le Petit Coustet, restaurateur mallemortais. **Venez nombreux !**

Petits déjeuners des entrepreneurs :
Un rendez-vous qui rassemble autour de l'emploi

Chaque année les antennes de la Mission Locale et du Pôle emploi de Salon de Provence, en partenariat avec le bureau de l'emploi de la commune, donnent rendez-vous aux entreprises locales pour partager un petit-déjeuner.

Dans une ambiance conviviale, l'édition du jeudi 1er février a réuni des **professionnels de secteurs très divers** : BTP, hôtellerie-restauration, aide à la personne ou encore communication visuelle. Un panel à l'image de la richesse de notre économie locale qui présente plus de 530 entreprises.

M Martinelli, élu délégué à l'économie et à l'emploi a rappelé les actions menées depuis 2014 par la municipalité, et a présenté les axes de travail en cours et à venir. Comme annoncé à la cérémonie des vœux, Mallemort peut se réjouir de l'aide apportée par la Métropole sur le projet d'extension de la zone artisanale située chemin de Salon.

La ville travaille également à **la requalification du centre-ville** pour améliorer son attractivité et ainsi soutenir nos commerçants de proximité. Les entrées de ville, les accès, l'embellissement de nombreux sites sont en cours de réflexion ou de réalisation pour **favoriser le dynamisme de notre village**. L'occasion également de rappeler que pour la réalisation de ses projets, la ville publie de nombreux **marchés publics, accessibles à tous les acteurs locaux**. M Martinelli, a invité les entreprises présentes à consulter régulièrement ces plateformes dédiées : www.laprovencemarchespublics.com et www.marches-securises.fr. Mme BELLIOT, directrice générale des services de Mallemort, a poursuivi en explicitant les formalités à accomplir pour y répondre tout en rassurant l'assistance sur ces démarches qui effraient souvent les petites structures.

M. Cyril DEVOUX et Mme Virginie LE CAMUS, de la Mission Locale du Pays Salonais, et Mme Cathy JEROME, du Pôle Emploi de Salon de Provence, ont poursuivi en présentant les objectifs multiples de ces petits déjeuners d'entrepreneurs : **rassembler les acteurs locaux autour de l'emploi,** connaître les dispositifs et les services mis en place pour les accompagner dans leurs **démarches de recrutement** mais aussi sensibiliser les professionnels sur le potentiel local de compétences. Grâce à cette rencontre, les professionnels mallemortais sont repartis avec une vision concrète des solutions qui s'offrent à eux pour optimiser leur recrutement.

Pour finir, Claude MARTINELLI a annoncé la présence du Forum de l'Emploi organisé par la Mission locale et le Pôle Emploi du Pays salonais, le 21 mai prochain à la salle des fêtes.

Nouveau Service

SÉVERINE DELPECH

Agent immobilier 100% en ligne, ses 17 ans d'expérience et son expertise juridique vous accompagneront du début à la fin de votre projet. Par ailleurs, elle vous propose des prestations annexes pour vous aider en période de transition : déménagement, financement, travaux, lien artisans, suivi notarial, home staging, etc.

Tel : 06 52 25 34 80

Facebook : @severinedelpech-immo

TOURISME

Requalification du centre-ville
Dessiner ensemble une ville attractive et sécurisée pour tous les usagers

PROJET CO-FINANCÉ 60% PAR LE DÉPARTEMENT

La municipalité a décidé d'engager une démarche d'embellissement pour répondre à deux objectifs majeurs : embellir la ville et créer des lieux de vie. Epaulée par le cabinet conseil Terram, la municipalité a identifié 18 sites pour mettre en œuvre progressivement cette requalification urbaine.

Des projets pensés en concertation

Pour mener à bien ces projets, la municipalité a choisi, depuis le début de son mandat, d'associer les administrés dans la conduite de ses projets d'envergure. Ainsi, les réunions de concertation autour de la **place du Bicentenaire, des abords des écoles ou encore de la rue Fernand Pauriol**, a réuni de nombreux administrés et acteurs de la vie locale, pour dessiner ensemble une ville plus accessible, plus attractive tout en préservant le bien vivre ensemble.

Les travaux s'échelonneront sur plusieurs années.

Une participation citoyenne active au quotidien

Fleurir son balcon, son pas de porte ou encore rénover sa façade, sont autant d'éléments sur lesquels les habitants sont invités à participer à la démarche d'embellissement. Ces actions soutenues par la ville dans le cadre de la **labellisation "Ville et Villages Fleuris"** permettent à tous d'apporter sa pierre à l'édifice pour que Mallemort demeure un village où il fait "bon vivre".

SANTÉ HANDICAP

Sourd Malentendant | Le handicap psychique | Handicap visuel

La culture accessible à tous
La médiathèque propose des ressources documentaires spécialisées aux handicaps

La municipalité s'est engagée dans une **politique culturelle accessible à tous**. Ainsi, Ghislaine GUY, adjointe au handicap en lien avec les équipes de la médiathèque ont, depuis plusieurs années, développé un fond documentaire spécialisé sur le handicap. Optant pour une politique d'inclusion, ces **ressources font partie intégrante des rayons de la médiathèque** sous forme de romans, documentaires, BD, DVD, albums, audio, etc.
A travers les différents espaces proposés à la médiathèque vous trouverez :

PUBLIC ADULTE :
26 livres audio
34 livres gros caractères
36 DVD adultes et famille (malentendants et malvoyants)
15 documentaires traitant du handicap

PUBLIC ENFANT :
7 livres audio
40 albums audio
30 albums qui parlent du handicap
35 albums et romans DYS
14 romans sur le handicap
10 DVD enfants (malentendants et malvoyants)
6 livres en braille
15 documentaires sur le handicap
8 Bande-dessinées
17 mangas

Parallèlement, la Bibliothèque Départementale de Prêt (BDP) met régulièrement à disposition de la médiathèque des livres audio (une quinzaine environ), des livres gros caractères (environ 70 actuellement).

Votre avis nous intéresse !

Pour l'année en cours, la commune souhaite développer tous ces fonds. Pour cela, nous souhaiterions recueillir votre avis, vos envies, en répondant au questionnaire ci-dessous :

Saviez-vous qu'il y avait des livres sur et pour le handicap ? OUI NON

Souhaiteriez-vous plus de livres sur et pour le handicap ? (Plusieurs réponses possibles)

	OUI	NON		OUI	NON
Handicap Psychologiques			Pluri-handicap		
Handicap Mental (Déficience Intellectuelle)			Troubles Envahissants Du Développement		
Handicap Moteur			Autisme		
Les Troubles DYS			Maladies Dégénératives		
Handicap Visuel			Handicap Auditif		
AUTRES :					

Sous quelles formes ? (Plusieurs réponses possibles)

Roman	BD	Documentaire	Album	Audio	Dvd	Revues Presse	Autres

Avez-vous des titres à nous suggérer ?

.....

Viendriez-vous plus souvent à la médiathèque s'il y avait un télé-agrandisseur ? OUI NON

Savez-vous qu'il existe un service de portage de livres à domicile pour les personnes en situation de handicap ? OUI NON

À compléter et à ramener en médiathèque. Coupon également disponible en mairie et à la médiathèque.

JEUNESSE
ÉCOLES
PETITE ENFANCE

Prévention numérique

Les élèves participants ont tous décroché leur permis internet

Dans le cadre de la prévention autour des risques liés à l'usage d'internet portée par la gendarmerie, le Major Thierry SORIANO et ses collaborateurs de la Brigade de Prévention de la Délinquance Juvénile (BPDJ) d'Aix en Provence sont intervenus auprès de la classe de CM1/CM2 de l'école St Michel ainsi qu'auprès des trois classes de CM2 de l'école F Mistral.
Consultée par la BPDJ, Mme Vignal, directrice de l'école Saint-Michel, a été conquise à l'idée de participer à l'expérimentation de ce tout **nouveau dispositif lancé auprès des primaires** : le Permis Internet.

En janvier, les élèves de Mme COURTOT, ont d'abord été invités à échanger sur leurs usages. Ils ont ensuite poursuivi leur travail de réflexion avec leur maîtresse, jusqu'à la seconde intervention, le mardi 5 mars, visant à évaluer leurs connaissances pour décrocher leur sésame.

En préambule du test, Françoise CHEROUTE, adjointe à l'éducation, a rappelé les dangers d'internet et l'importance d'avoir un regard vigilant quant à sa pratique sur la toile. Les élèves ont répondu au QCM et effectué la correction avec le Major SORIANO, avec qui ils ont ensuite échangé sur les **précautions à prendre pour surfer en toute sécurité**. Avec une majorité de 8/10, les élèves ont tous remporté leur Permis Internet.
« Cette première expérience a été très satisfaisante et nous n'hésiterons pas à renouveler l'expérience dans les années futures » souligne Mme VIGNAL.

Semaine de la Poésie

Quel succès pour ce projet né en 2017 !

Cette année, toutes les écoles, le collège et le foyer ont participé au concours *Signe ta poésie*. De plus, des **animations supplémentaires** sont venues compléter cette belle édition avec les *Chuchotextes* de Xal, le matin sur le marché, la Brigade d'intervention poétique, mais aussi les ateliers Cerfs-volants. C'est en présence de Mme le Maire, et son conseil municipal dont Mme Cheroute, adjointe à l'éducation, et M. Bruchet, adjoint à la culture, que les lauréats ont été félicités et récompensés par un diplôme, le vendredi 15 mars dernier.

"Merci à tous les participants de nous avoir fait partager un peu de leur rêve, de leur moi, et créer ce à quoi nous sommes très attachés, nous, municipalité : une vibration intergénérationnelle pour un monde plus beau".

Retrouvez toutes ces belles pensées sur des marques-pages disponibles en médiathèque.

Les Lauréats de Signe ta Poésie 2019 sont :

CE1 A - Noé Gimard
CE1 B - Mathilde Cordier
CE1 C - Amélia Et Tamis
CE2 A - Camille Paquet
CM1 A - Raphaël Thierry
CM1 B - Cléa Baqué
CM1 C - Lilou Colonna D'Istria
CM2 A - Chloé Prigent-Silva
CM2 B - Calista Bassou
CM2 C - Lucie Grimal
Ulis - Kenzo Riviera
6e 3 - Paul Baulaigue
6e 4 - Garance Langlais
6e 5 - Capucine Chevret

Notre séjour en classe de neige

Du 04/02/19 au 08/02/19, la classe de CM1b de Mme REYRE est partie en classe de neige à Seyne les Alpes, au centre des Cytises. Découvrez le récit des élèves.

"Yolande, la directrice nous a fort aimablement accueillis. Tous les matins, nous nous sommes initiés à de **nombreuses activités sportives**. *Mardi matin, nous nous sommes promenés dans les bois en raquettes avec Ariane, une guide de moyenne montagne. Elle nous a parlé de la* ***flore alpine*** *et elle nous a appris à reconnaître des empreintes d'animaux sauvages. Le lendemain matin, nous avons participé à un* ***rallye photos***. *Nous devions retrouver des lieux à l'aide d'une carte et de photos. Jeudi, nous avons fait de la luge et du yooner. Nous avons également construit un* ***véritable igloo inuit***.
A midi, nous rentrions au centre pour déjeuner. Après le temps calme, nous nous rendions à pieds à la station du Grand Puy pour skier. Nous étions deux groupes : les débutants et les confirmés. Nos moniteurs de ski s'appelaient Philippe et Corto. Nous avons rapidement progressé. Nous ***dévalions les pentes vertes et rouges*** *(noires pour les confirmés} avec aisance. Nous avons* ***tous réussi nos tests.***
De retour au centre, après la douche nous nous retrouvions en classe. Après le dîner, les animateurs nous proposaient des veillées. Nous avons eu une ***soirée jeux, astronomie et contes***. *Jeudi soir, c'était la méga boum. A cette occasion, nous avons fêté l'anniversaire de notre camarade Lina. Quel séjour inoubliable !"*

Diagnostic acoustique à la crèche
Des travaux prévus cet été

PROJET CO-FINANCÉ 60% PAR LE DÉPARTEMENT

Dans le cadre des travaux de réfection des bâtiments communaux, la crèche a bénéficié d'une **étude approfondie de la performance acoustique** des locaux. Pour permettre aux plus petits et au personnel d'être dans une ambiance plus calme, des travaux seront entrepris pendant l'été.

Collecte solidaire pour les Restos du Cœur.
Nous avons battu notre record !

Cette année encore, le CMJ a reconduit son engagement solidaire en organisant une nouvelle collecte de denrées pour les Restos du Cœur. L'année dernière 1376 kg à Intermarché et 200 kg à Netto avaient été collectés. Cette année ce ne sont pas moins de **1845 kg** !

« ***Nous avons également dépassé les résultats de la collecte nationale Intermarché conduite à Eyguière et Salon-de-Provence !*** » précise le CMJ.

Inscriptions
pour les Vacances d'Été

Ouverture des inscriptions sur le portail familles
SAMEDI 11 MAI À 8H
Ouverture des inscriptions en accueil physique
LUNDI 13 MAI 2019 DE 8H30 À 15H

La capacité d'accueil pour **les tout-petits augmente passant de 30 enfants à 60 accueillis** à l'école maternelle l'Espélido du **8 au 26 Juillet 2019**.

Emplois Jeunes

Dans le cadre des politiques menées en faveur de l'emploi et de l'insertion des jeunes, la ville poursuit sa dynamique d'accès aux 1er emplois. Cette année, pas moins de **76 contrats estivaux** sont proposés aux jeunes Mallemortais sur différents secteurs d'activité.

Réunion Publique - Mercredi 3 Avril 2019 - 18h - Espace Dany

5e ANNÉE DE MANDAT

2018/2019

Hélène GENTE - Maire de Mallemort de Provence

Document détachable

MALLEMORT DE PROVENCE

Construire ensemble
Où il fait bon vivre
Solidaire au service des générations
Ville active pour s'épanouir
Dynamique et attractive
Une gestion transparente et moderne

ÉDITION SPÉCIALE

I/CONSTRUIRE MALLEMORT ENSEMBLE

1 ▷ Aménagement du Territoire

Elu référent : Eric BRUCHET, adjoint

Réalisé en 2018

- ✓ Poursuite de la politique de création de logements sociaux
- ✓ Aménagement du village : études engagées ou finalisées sur la place du Bicentenaire, rue Joliot-Curie, jardin aromatique, Parc des Deux Canaux, habitat Participatif et jardins partagés, pont sur la Durance (Département 13)
- ✓ Acquisitions foncières/préemptions : préservation du patrimoine urbain, agricole et naturel

À venir en 2019

- ▷ Requalification du Centre-ville (poursuite des études engagées)
- ▷ Soutien à la réalisation du projet d'habitat participatif
- ▷ Mise en place de la rétrocession de voiries dans les lotissements (15 lotissements)
- ▷ Etude pour l'aménagement d'une centrale solaire sur l'ancienne décharge de Mallemort

CHIFFRE CLÉ

19 LOGEMENTS SOCIAUX livrés au Clos du Roure

CHIFFRE CLÉ

40 VALIDATIONS de noms de voies

2 ▷ Hameaux : Améliorer les services aux habitants

Elu référent : Anthony MOTOT

Réalisé en 2018

- ✓ Signature d'une convention tripartite régissant les rôles de chaque interlocuteur au domaine de Pont-Royal
- ✓ Finalisation de la 2nde campagne d'adressage (centre-villle)
- ✓ Mise en place de groupe de travail pour la dénomination des rues
- ✓ Extension des illuminations dans les hameaux

À venir en 2019

- ▷ Poursuite de la 3e campagne d'adressage dans les hameaux (secteurs Est et Ouest)
- ▷ Suivi du dossier de l'amélioration de l'accès à internet sur l'ensemble du territoire
- ▷ Maintenir le dialogue avec La Poste

3 ▷ Travaux : Rénover, sécuriser et favoriser les déplacements sur la commune

Elu référent : Christian BRONDOLIN, adjoint

Réalisé en 2018

- ✓ Aménagements des abords de la médiathèque
- ✓ Réhabilitation du Chemin de Salon, ...
- ✓ Réaménagement des chemins ruraux : Bonneval, Barielle, Les Vicaires
- ✓ Eclairage public Route d'Alleins

CHIFFRE CLÉ

1,6 M€ INVESTISSEMENTS Travaux de voirie

À venir en 2019

- ▷ Requalification de l'avenue Joliot Curie (devant le cinéma)
- ▷ Aménagement de l'avenue du Luberon
- ▷ Sécurisation des passages piétons rond-point de la Durance
- ▷ Début des travaux de Joliot-Curie (entrée de ville)

II/ MALLEMORT, OÙ IL FAIT BON VIVRE

1▷ Environnement : Une approche durable et écologique

Elue référente : Mauricette AGIER

Réalisé en 2018

- ✓ Sensibilisation au tri et à la préservation de l'environnement : opération Nettoyons la Nature
- ✓ Campagnes de stérilisation de chats – délocalisation des pigeons
- ✓ Installation du Pigeonnier
- ✓ Collaboration avec les écoles pour la sensibilisation au gaspillage alimentaire
- ✓ Développement d'un plan de fleurissement éco-responsable
- ✓ Mise en place de poubelles de tri et composteurs dans les cantines
- ✓ Participation au colloque national sur l'eau au SMAVD

CHIFFRE CLÉ

62 ARBRES PLANTÉS sur la commune

À venir en 2019

▷ Diminution consommation électrique par la réfection parc d'éclairage public

▷ Achat de 4 véhicules électriques

▷ Mise en place de bornes de chargement pour les véhicules électriques accessibles à tous avec l'aide de la Métropole

▷ Aménagement du parc des 2 canaux avec intégration des enjeux et corridors écologiques

2▷ Patrimoine : protéger et valoriser notre cadre de vie

Elu référent : Eric BRUCHET, adjoint

Réalisé en 2018

- ✓ PIG - rénovation façade – aide aux propriétaires pour la rénovation de leur bien
- ✓ Rachat de foncier aux abords des monuments historiques pour préserver le cadre environnant
- ✓ Mise en valeur du village avec les opérations de fleurissement
- ✓ Mise en oeuvre du nouveau réglement d'urbanisme défini dans le cadre du PLU

CHIFFRE CLÉ

3 ACQUISITIONS pour préserver le foncier communal

À venir en 2019

▷ Mise en valeur du centre historique : création d'un parcours touristique

3▷ Sécurité : Protéger les habitants avec bienveillance

Elus référents : Fernand LÉGIER, adjoint et Bruno LAQUAY

Réalisé en 2018

- ✓ Renforcement des effectifs de la Police Municipale
- ✓ Finalisation du DICRIM et PCS
- ✓ Installation de deux feux comportementaux
- ✓ Poursuite du travail engagé avec la gendarmerie (réunion mensuelle PSQ)
- ✓ Achat de 4 VTTAE pour une police de proximité
- ✓ Opération tranquillité vacances

CHIFFRE CLÉ

–54 % CAMBRIOLAGES (chiffres officiels de la gendarmerie)

À venir en 2019

▷ Poursuite de la sécurisation des voiries communales (développements des cheminements doux, réduction vitesse, radars pédagogiques...)

▷ Mise en place du dispositif Voisins vigilants (réunion publique : 24 avril)

▷ Armement de la police municipale

III/ MALLEMORT SOLIDAIRE, AU SERVICE DES GÉNÉRATIONS

1▷ Action Sociale : Au service de tous les citoyens

Elu référent : Mireille BRÉMOND, adjointe

Réalisé en 2018

- ✓ Conduite d'un diagnostic social avec les partenaires : Analyses des Besoins Sociaux (ABS)
- ✓ Poursuite du soutien auprès des personnes isolées avec l'embauche de 2 jeunes en Service civique
- ✓ Aide à l'accès à l'informatique : atelier coup de pouce connexion, ateliers smartphones
- ✓ Poursuite des aides facultatives du CCAS : énergie, alimentation, navette en bus, lien social, etc.
- ✓ Mise en place du dispositif marche ou gym santé pour les plus de 60 ans (après inscription CCAS)
- ✓ Mise à disposition du logement d'urgence

CCAS Mallemort de Provence

À venir en 2019

- ▷ Poursuivre les projets mis en place ci-dessus
- ▷ Mettre en place des actions suite à l'analyse des besoins sociaux

CHIFFRE CLÉ

60 DOSSIERS de logements sociaux traités

2▷ Petite Enfance / Jeunesse : Les jeunes, une parole qui compte

Elues référentes : Emmanuelle AZARD, Mireille BRÉMOND, Ghislaine GUY, adjointes

CMJ : 1 845 kg récoltés - mars 2019

Réalisé en 2018

- ✓ Mise en place d'actions intergénérationnelles : Rencontres autour de la musique, contes, ateliers créatifs à la crèche, maisons de retraite, etc.
- ✓ Organisation de journées portes ouvertes pour familiariser les enfants à l'école maternelle
- ✓ Maintien du centre aéré grâce à la création d'un SIVU
- ✓ Journée ludothèque avec le CMJ

À venir en 2019

- ▷ Développer la capacité d'accueil des 3-6 ans pendant le mois de juillet
- ▷ Poursuivre les actions menées avec le CMJ
- ▷ Continuer la politique d'emploi des jeunes pendant l'été (plus de 70 postes ouverts en 2019)

CHIFFRE CLÉ

60 ENFANTS DE 3 À 6 ANS profiteront du centre aéré cet été (le double par rapport à 2018)

3▷ Éducation : Offrir un accueil scolaire et périscolaire de qualité

Elue référente : Françoise CHEROUTE, adjointe

Réalisé en 2018

- ✓ Changement des photocopieurs
- ✓ Equipement de toutes les classes élémentaires en VPI
- ✓ Introduction de produits Bio, cuisine traditionnelle restauration scolaire
- ✓ Création d'un espace cuisine pour les professeurs à l'école F Mistral
- ✓ Pose de visiophones à l'Espélido et à l'entrée périscolaire de F Mistral
- ✓ Création d'un espace rangement à l'école Camille Claudel
- ✓ Installation de voiles d'ombrage dans la cour de l'Espélido
- ✓ Installation de climatisations dans les dortoirs des maternelles
- ✓ Mise à disposition du bus communal pour les sorties scolaires
- ✓ Création d'une entente intercommunale de restauration Lamanon/Mallemort

À venir en 2019

- ▷ Aménager les abords des écoles Espélido et C. Claudel
- ▷ Créer un préau à l'école Joliot-Curie
- ▷ Poursuivre l'entretien des bâtiments : passage en éclairage LED, peintures
- ▷ Poursuivre le soutien des projets pédagogiques et sorties scolaires
- ▷ Mettre en place une alerte attentats dans toutes les écoles
- ▷ Aménager des abris vélos dans les cours des écoles

4 ▷ Seniors / Foyer : Une ville qui prend soin de ses aînés

Elues référentes : Emmanuelle AZARD, adjointe et Marie-Claude POUZOL

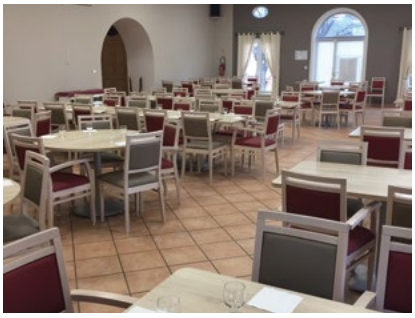

Réalisé en 2018

- ✓ Réfection de la salle du foyer avec nouveau mobilier
- ✓ Poursuite des sorties proposées à nos seniors
- ✓ Poursuite des animations : semaine bleue, repas de noël, thé dansant, loto,...
- ✓ Poursuite de l'atelier déco le vendredi
- ✓ Création et installation de la fresque « Le Foyer Les Écureuils »

CHIFFRE CLÉ

350 PARTICIPANTS à la semaine bleue

À venir en 2019

- ▷ Fin des travaux du jardin aromatique (inauguration le 2 mai 2019)
- ▷ Enrichir les animations : jardinage, ateliers créatifs, karaoké, après-midi déguisé, etc..
- ▷ Sortie à Lestrechure (Cévennes) autour du livre Mallemort dans les années 1950
- ▷ Poursuite des séances de cinéma seniors

5 ▷ Handicap / Santé : Une ville soucieuse du bien-être de ses habitants

Elues référentes : Ghislaine GUY, adjointe et Régine LEMAITRE

CHIFFRE CLÉ

50 LIVRES ADAPTÉS AU HANDICAP à la médiathèque

Réalisé en 2018

- ✓ Création de logements adaptés
- ✓ Achat de livres adaptés aux DYS accessibles à tous à la médiathèque
- ✓ Mobiliser autour du handicap avec le forum prévention & sécurité
- ✓ Organisation de rencontres intergénérationnelles
- ✓ Portage de livres pour les personnes ayant des difficultés de mobilité
- ✓ Installation de 4 défibrillateurs extérieurs et formation des présidents d'associations à leurs usages

Portage de livre à domicile

À venir en 2019

- ▷ Poursuite la mise en conformité des bâtiments publics selon Ad'Ap
- ▷ Poursuite des actions mentionnées dans le cadre de la Charte Mallemort Handicap
- ▷ Logos sur le Handicap : relance de 4 logos à chaque Mallemort Infos + mise en place de flyers pour la mairie et les lieux accueillant du public
- ▷ Médiathèque : mise à disposition d'ouvrages adaptés en fonctions des demandes (questionnaire disponible à la médiathèque)
- ▷ Poursuite de l'accessibilité des logements sociaux en partenariat de l'Association HANDITOIT (propositions d'aménagements pour les personnes handicapées aux bailleurs sociaux)
- ▷ Organisation du 3ème Forum sur le Handicap prévention et sécurité 2019 (mardi 5 novembre 2019)
- ▷ Adaption la voirie pour faciliter l'accès aux lieux publics des personnes à mobilité réduite : déplacements urbains, acessibilité de la piscine, etc
- ▷ Aide aux associations santé (diabète, mucoviscidose) pour réaliser un évènement sur la commune
- ▷ Projet de rencontre des Aidants et des professionnels de santé en 2019 en étroite collaboration avec le CCAS
- ▷ Réalisation d'un état des lieux des professionnels de santé sur la commune (questionnaire en cours d'élaboration)

Place pour les PMR - Parking Mairie

Réunion Ad'Ap accesmétrie pour les professionnels

Forum Handicap Prévention & Sécurité 2018

IV/ MALLEMORT, VILLE ACTIVE POUR S'ÉPANOUIR

1▷ **Culture :** Une offre culturelle variée et accessible à tous

Elu référent : Eric BRUCHET, adjoint

Réalisé en 2018

✓ Renforcement des partenariats sur les projets à la médiathèque avec le soutien de la Métropole (Cartooning for peace, LudiKart, ...)

✓ Poursuite des projets à la médiathèque avec soutien des bénévoles

✓ Festival MSDD au coeur du village (4 000 visiteurs)

✓ Reconduite du dispositif Ecoles et cinémas (plus de 2000 enfants)

✓ Célébration des 25 ans de jumelage avec A gliana

✓ Travail sur la guerre de 14-18 durant plusieurs semaines avec acteurs locaux (associations, écoles, témoins. Expositions, spectacles, conférences, films,....)

CHIFFRE CLÉ

1 000 LECTEURS/MOIS à la médiathèque

À venir en 2019

▷ Poursuite et développement de projets culturels

▷ Partenariat avec le Festival d'Art Lyrique D'Aix en Provence,

▷ MSDD en juin : festival musique, arts de la rue, cirque, expo artistes,...

▷ Médiathèque toute l'année : manifestations gratuites et Fonds Handicap en extension

▷ Théâtre de Verdure : 3 spectacles prévus cet été, journée du patrimoine le 21 septembre 2019

2▷ **Animations :** Partager ensemble des festivités

Elu référent : Bruno LAQUAY

Réalisé en 2018

✓ Proposer des manifestations diverses et variées : fête votive, feu d'artifice, festivités de l'été, Pastorale...

✓ Soutenir les associations dans la mise en place d'animations : fête des moissons, 25 ans de la Chorale

✓ Se réunir pour célébrer des grandes dates commémoratives : Centenaire de la Grande Guerre

CHIFFRE CLÉ

40 MANIFESTATIONS pour dynamimser la vie locale

À venir en 2019

▷ Poursuivre les animations pour dynamiser le centre-ville

▷ 3 rendez-vous autour de la gastronomie provençale dans le cadre de MPG2019 : Foire de Printemps, Fêtes des Moissons, Marché de Noël)

3▷ **Sport :** Encourager la pratique du sport

Elu référent : Antoine ALLEGRINI, 1er adjoint

Réalisé en 2018

✓ Fédérer autour d'évènements sportifs : Faites du Sport, la Boucle de la Durance, FitDays, Tournoi International Espoirs, Défirespire, ...

✓ Labellisation Ville Active et Sportive : obtention de 2 lauriers

À venir en 2019

▷ Week-end sportif du 17 au 19 mai 2019

▷ Continuer à encourager l'accueil de grands évènements : Tournoi International Espoirs de football (féminin et masculin) Hopps Open de Golf au domaine de Pont-Royal

▷ Courses cyclistes : Tour de Provence, 4 jours des As

▷ Rassembler autour de rencontres sportives

Création d'une maison des associations

Ce nouveau lieu de vie accueillera les nombreux acteurs de la vie associative mallemortaise. Associations culturelles, espaces dédiés à la petite enfance (PMI, LAEP), salles de réunion, tout a été pensé, en concertation pour répondre aux besoins de tous ses usagers.

CHIFFRES CLÉS

2847 ADHÉRENTS

66 ASSOCIATIONS

V : MALLEMORT DYNAMIQUE ET ATTRACTIVE

1▷ Économie : Soutenir le développement économique

Elu référent : Claude MARTINELLI

Réalisé en 2018

- ✓ Poursuite les animations pour soutenir le commerce local : marchés de noël, 7 marchés nocturnes, foire de printemps...
- ✓ Aide à la mise en réseaux des acteurs locaux : pôle emploi, mission locale,...)
- ✓ Soutien de nouvelles implantations via droit de préemption commerciale
- ✓ Achat de locaux rue Fernand Pauriol (2 commerces + 1 logement)
- ✓ Mise en place de signalétiques aux quatre ronds-points « entrée de ville »
- ✓ Aide à la mise en conformité de l'accessibilité des commerces
- ✓ Mise en place de signalétiques aux quatre ronds-points « entrée de ville »
- ✓ Petits-déjeuners des entrepreneurs

À venir en 2019

- ▷ Aménagement des locaux rue Fernand Pauriol
- ▷ Développer l'attractivité du centre-ville : mise en œuvre des projets d'embellissement
- ▷ Réunions d'aide aux entreprises pour répondre aux marchés publics

CHIFFRE CLÉ

15 MANIFESTATIONS pour soutenir l'économie locale

2▷ Agriculture

Elu référent : Henri RICARD, adjoint

Réalisé en 2018

- ✓ Signature de baux avec des agriculteurs locaux
- ✓ Mise à disposition du point de vente agricole
- ✓ Maintien de l'activité agricole sur la commune
- ✓ Entretien des ruisseaux (curage - faucardage)
- ✓ Garde eygadier en commune

CHIFFRE CLÉ

1 000 M² DE PARCELLE AGRICOLE dédiés aux futurs jardins partagés

À venir en 2019

- ▷ Réalisation d'un diagnostic agricole
- ▷ Poursuivre le travail de préservation du foncier agricole
- ▷ Poursuivre les actions de soutien des agriculteurs
- ▷ Mise en place des jardins familiaux au parc des 2 canaux
- ▷ Achat de denrées alimentaires en circuit court via Agrilocal13

3▷ Tourisme : Faire rayonner Mallemort

Elue référente : Virginie ARTERO

Réalisé en 2018

- ✓ Ouverture d'un point d'informations au domaine de Pont-Royal l'été
- ✓ Poursuite des jeux concours l'été : photo #EnjoyMallemort, geocaching
- ✓ Habilitation au classement des meublés tourisme

À venir en 2019

- ▷ Mise en œuvre d'une voie verte le long de la Durance (Mallemort – communes en amont), avec le SMAVD
- ▷ Poursuite de notre labellisation Villes et Villages fleuris

CHIFFRE CLÉ

4 800 VACANCIERS accueillis à Mallemort

VI / UNE GESTION TRANSPARENTE ET MODERNE

1▷ Communication : Être transparent sur nos actions

Elue référente : Valentine HENTIC

Réalisé en 2018

- ✓ Edition de 4 Mallemort Infos, 2 agendas culturels, 6 agendas des animations , 1 lettre du maire
- ✓ Actualisation du site de la commune
- ✓ Animation des pages Facebook et envoi de newsletters
- ✓ Poursuite de l'accueil nouveaux arrivants (35 familles en 2018)

CHIFFRE CLÉ

258 RÉPONSES
concertation Place du Bicentenaire

À venir en 2019

▷ Poursuivre l'animation des supports de communication

▷ Poursuivre les réunions de concertation autour des grands projets et des actions municipales

▷ Organisation du Grand Débat sur la commune (4 réunions thématiques)

2▷ Service Public

Elu référent : Antoine ALLEGRINI, 1er adjoint et Vincent DAVAL

Réalisé en 2018

- ✓ Renforcement et réorganisation des services
- ✓ Formation sécurité et gestes de premiers secours
- ✓ Mise en place de 6 instances de dialogue social (CT) Prévention des risques au travail (CHSCT, DU, ERP...)
- ✓ Développement des contrats d'apprentissage

À venir en 2019

▷ Poursuite des actions d'amélioration des conditions de travail

▷ Modernisation et amélioration de l'accessibilité de l'espace accueil à l'hôtel de ville (mai 2019)

3▷ Finances : Optimiser les ressources et planifier les investissements sans augmenter la fiscalité communale

Elu référent : Antoine ALLEGRINI, 1er adjoint

Réalisé en 2018

- ✓ Maintien du même taux d'imposition
- ✓ Diminution de la dette de la commune
- ✓ Recherche systématique d'aides financières de partenaires extérieurs
- ✓ Enveloppe de 400 000€ pour soutenir le tissu associatif local

CHIFFRES CLÉS

12,3 M€ CCDA
2014 -2018 un programme ambitieux

À venir en 2019

▷ Recrutement : des embauches stratégiques, pertinentes et transparentes (commission du personnel)

▷ Budget audacieux avec des projets structurants sans augmenter les impôts ni l'endettement

CADRE DE VIE
CULTURE(S)

Mallemort Sens Dessus Dessous

Mallemort Sens Dessus Dessous, 11 ans au cours desquels nous avons rencontré musiciens, peintres, clowns, danseurs, déambulateurs, des gens de lettres …pas toujours recommandés…
Cette année, nous saluerons de véritables maitres enchanteurs qui joueront du piano debout, des peintres avec des « Barbes…à ras » et des « Bras… sens »… dessus dessous… et les copains dehors !

Street Art pour donner de la couleur aux côté des peintres et photographes,

SAMEDI 15 JUIN - 17H

Ce ne sont pas des arts-tristes ! Et n'en Déblaise à Pascal, Mallemort Sens Dessus Dessous nous donne ce Baudelaire de famille qui langage que nous (*).
Merci à tous les participants, Dynacom, associations, artistes, organisateurs, bénévoles, mécènes, services de la mairie, écoles, collège, élus, amis… à tous ceux qui apportent leur soutien à l'organisation de cette manifestation…acte 11.

(*) : pensée amicale à S. Degroot

Des marionnettistes, des créatures étranges,

Des acrobaties aériennes…

Des percussions, des spectacles de flammes et de lumières,

Musiques brésiliennes, françaises, du pop, du rock, du swing….
Un show lazer

Un promeneur de piano,

SOLIDARITÉ

Le CCAS est là pour vous
Des aides facultatives en cas de coup dur

Le Centre Communal D'Action Sociale, présidé par Hélène GENTE et sa vice-présidente Mireille BREMOND, a mis en place des prestations d'aides facultatives qui complètent les missions principales présentées dans le précédent numéro. Ce soutien ponctuel est assuré par une assistante sociale (MDS/PAIS/La Chaumière, etc) conjointement avec notre référente CCAS, selon la situation du demandeur. Ces différentes aides facultatives se portent sur :

ALIMENTATION, ENERGIE, LOISIRS

- Colis alimentaire, bons produits frais
- Bon de combustible
- Aide au paiement d'une partie des factures d'eau (convention CT Pays Salonais)
- Bon d'entrée à la piscine, au cinéma/théâtre pour les enfants (sur dossier)

CCAS
Mallemort de Provence

LOGEMENT

De plus, un **logement d'hébergement d'urgence** peut être mis à disposition quelques jours, suite à un dommage accidentel dans le logement occupé, à des violences conjugales, à un logement insalubre etc...

MOBILITE ET LIEN SOCIAL

- Mise en place d'une **navette le vendredi à destination du village** pour les personnes ayant des difficultés de déplacement, n'ayant pas de moyen de locomotion ou éloignées du centre-ville.
- **Visites de courtoisie** et **portage de livres** par nos jeunes en service civique pour les personnes isolées ou ne pouvant se déplacer.

POUR LES SENIORS

- Participation au frais d'inscription à la **marche ou gym santé** pour les plus de 60 ans (sur inscription)
- **Colis de Noël**, pour les personnes ayant 70 ans dans l'année (sur inscription au CCAS avant fin septembre)
- **Bus** pour se rendre au foyer Les Ecureuils, le mardi et le jeudi (sur inscription)

Renseignements :

Bureau du CCAS en mairie : 04 90 59 11 05 – ccas@mallemort13.fr

Thé dansant des grands-mères

Plus de 200 personnes ont répondu à l'invitation du thé-dansant pour célébrer la fête des Grands-mères offert par le CCAS de Mallemort. Emmanuelle Azard et Régine LEMAITRE ont organisé un **après-midi convivial, plébiscité par nos aînées**. Sous les airs entraînants de l'orchestre Emile Pellegrino, elles ont pris plaisir à investir la piste de danse tout l'après-midi. Après les discours de Mme le Maire et d'Emmanuelle AZARD, adjointe aux Seniors, les convives ont apprécié une savoureuse tarte aux pommes avant de retourner valser !

SENIORS

Un atelier Déco à la maison de retraite la Loinfontaine

C'est avec plein d'entrain que les membres bénévoles de l'atelier Déco ont partagé une après-midi créative avec les résidents de **l'EPHAD La Loinfontaine le vendredi 8 mars 2019.**

L'atelier déco permet de préparer des supports décorés pour les diverses manifestations de la commune avec le maximum d'éléments recyclés mais c'est également un **moment de partage, de rencontre et de convivialité**. *« Les résidents de la Loinfontaine ont du mal pour se déplacer alors c'est nous qui nous y sommes rendus. Une journée exceptionnelle, nous étions attendus. »* précise un bénévole.

Plus de 10 résidents se sont installés pour commencer l'activité à côté de ceux qui regardaient la télévision, entouré d'un personnel aux petits soins, attentif et respectueux.

Après quelques échanges, l'activité a commencé, certains ont hésité, d'autres ont préféré regarder et d'autres ont montré leurs talents. Il s'agissait de créer des supports en papier mâché qui serviront aux prochaines manifestations de la commune.

L'atelier s'est clôturé par un super gâteau, fait maison, qui a ravi les papilles des participants. Un moment qui sera certainement reconduit et étendu à la seconde maison de retraite.

Des noces de Diamant et de Palissandre célébrées chez nos aînés

C'est avec beaucoup d'émotions qu'Emmanuelle AZARD, adjointe aux Seniors, au nom de l'ensemble du conseil municipal, a transmis ses vœux de bonheur à nos deux couples, M et Mme POST et M et Mme ALLEMAND, respectivement mariés depuis 65 et 60 ans. Après avoir fait la rétrospective de leurs vies à deux, Emmanuelle leur a remis un bouquet de fleurs et leur diplôme d'anniversaire.

M. et Mme POST

M. et Mme ALLEMAND

Pôle Infos Seniors : un nouveau service d'aide

Le conseil départemental a mis en place le dispositif **Pôle Infos seniors, pour les personnes de 60 ans et plus ainsi que leur entourage.**

En partenariat avec les professionnels de votre commune, ce lieu ressource répond à vos demandes et vous offre des solutions adaptées aux aspects de votre quotidien.

Vie sociale et culturelle : loisirs, activité physique adaptée...
Maintien au domicile : aide au ménage, portage de repas, adaptation logement...
Accès aux soins : kiné, infirmier, consultations spécialisées…
Accompagnement spécialisé : accueil de jour, aide aux aidants…
Accès aux droits : protection juridique, financement des aides…
Nouveau lieu de vie : résidence autonomie, EHPAD…

Contact : 39, rue Saint François, 13300 Salon de Provence
Tel : 04.90.44.13.17 - Mail : clic.alliage@orange.fr

Ouvert du lundi au vendredi de 9h à 12h et de 14h à 17h (sauf le mercredi après-midi).

Aïoli des Cendres au foyer Les Écureuils

L'aïoli des Cendres, traditionnel en Provence, a réuni pas moins de 250 seniors au foyer Les Écureuils, dont certains s'étaient déguisés pour l'occasion.

En fin de repas, ils ont entonné tous en chœur *La Coupo Santo,* célèbre air repris par les provençaux à la fin d'un repas en grande tablée.

Refectoire Agliana

Opération Zéro Gaspi' : Les cantines font le tri

Aux écoles élémentaires

La première animation sur le compostage s'est tenue le 1er février au réfectoire Agliana et à la cuisine centrale en compagnie de Mauricette AGIER, élue déléguée à l'environnement accompagnée de Julien ETES intervenant animateur.

L'équipe encadrante du réfectoire Agliana avait organisé pour l'occasion, une tombola, permettant à deux élèves d'être les "maîtres composteurs" de la semaine. Ainsi, ce sont eux qui ont versé les épluchures de clémentines dans le bac et observé le travail déjà commencé sur les précédents apports.

Au réfectoire de F. Mistral, les élèves ont pu échanger avec Mauricette sur les **objectifs du tri et du compostage** avant d'accomplir leur mission de façon volontaire et enthousiaste.

Tous les élèves ont été très curieux et contents de participer à cette animation.

Cantine Collège Collines Durance

Au collège Collines Durance

Les collégiens ont participé à une opération de sensibilisation contre le gaspillage alimentaire le 14 janvier dernier sur leur temps méridien. 21 kg de déchets alimentaires ont été pesé à la fin du service de la cantine, contre seulement 10 kg la veille, où le plat principal était steak-frites. A cela s'ajoute une moyenne de 2 kg de pain par service jetés. Ces données importantes ont permis aux jeunes de **prendre conscience de l'importance des déchets générés** et du rôle qu'ils ont, chacun, dans la lutte contre le gaspillage.

Taille de arbres sur l'avenue de la Fontaine
Une intervention nécessaire sur des sujets malades

La commune de Mallemort porte une attention toute particulière à la santé de son patrimoine arboré. Que ce soit en régie municipale ou via l'intervention de prestataires spécialisés, un entretien régulier est fait sur le domaine communal.

Dans ce cadre, une prestation de taille sanitaire des sujets situés avenue de la Fontaine, le long du canal du Moulin, a été programmée le 18 février dernier. Ces peupliers de très grandes tailles (28 à 30m) présentaient une gêne pour les riverains, ne permettaient plus une bonne efficacité de l'éclairage public, et plusieurs chutes régulières de branches ont été constatées sur la voie et dans les propriétés environnantes. Un élagage a donc été programmé.

Dès le démarrage, le prestataire en charge du chantier, a alerté la commune sur l'état de santé critique de certains arbres. De nombreux sujets se sont avérés creux au cœur, ou marqués par un développement spongieux dans le tronc n'assurant plus la résistance mécanique de la structure et présentant un danger important pour les riverains et usagers de la voie.

Devant cet état de fait, il a été incontournable d'abattre tous les arbres présentant des faiblesses avérées. Par ailleurs, les arbres qui ont pu être sauvé ont dû subir une taille curative étant également partiellement touchés. Cette action permettra d'éliminer les zones atteintes, de **favoriser une repousse maîtrisée**, notamment en ce qui concerne leur inclinaison sur la voie.

Bien qu'impressionnant, ces élagages ont permis de **sécuriser le domaine public**. Fort heureusement très peu d'arbres sur la commune présente cet état de santé comme le précise l'expertise physiologique, sanitaire et mécanique de 75 arbres, commandée en juin dernier. En dehors de deux sujets qui ont été abattus et de présomption au domaine du Vergon, Mallemort peut se réjouir de ses **platanes en bonne santé en cœur de ville**.

Rétrocessions de voiries : Les voies des lotissements intègrent progressivement le domaine public

La commune de Mallemort a choisi de **régulariser la situation administrative** des voies privatives de ses lotissements en les intégrant dans le domaine public. Après le vote à l'unanimité de la convention cadre le 26 septembre dernier, plusieurs réunions publiques en présence de Mme le Maire, ses élus et techniciens référents, ainsi que le cabinet géomètre Courbi, se sont déroulées depuis le 14 mars.

L'objectif est d'expliquer aux habitants de chaque lotissement concerné les tenants et les aboutissants de la procédure engagée. La rétrocession concerne les voies et les équipements collectifs (l'éclairage public, les trottoirs, les espaces verts, les réseaux) dans le domaine public. Il s'agit en fait d'une procédure de régularisation qui permettra la **prise en charge effective de la gestion de ces infrastructures par la commune**, les voies appartenant jusqu'à présent aux colotis.

30 lotissements concernés

Après avoir défini des critères de sélection des lotissements *(ancienneté du lotissement, voie ouverte à la circulation, etc)*, quinze ont été identifiés pour le démarrage de la campagne de rétrocession. A la suite des réunions de présentation, une **enquête publique sera conduite sur les mois de mai-juin,** avant une validation définitive de la procédure en conseil municipal pour la classification de la voie dans le domaine public.

62 arbres plantés sur la commune

Dans le cadre des travaux programmés par le Département, le centre d'exploitation des routes de Mallemort a planté **55 micocouliers** sur la nationale 7, entre le rond-point de Douneau et l'auberge les Olivades, au cours du mois de mars 2019.

Ceux-ci viennent compléter les 7 autres déjà plantés en 2016 créant ainsi une station comportant 62 sujets.

Les Pipistrelles de la Durance

Construire ensemble son logement pour une meilleure qualité de vie

Situé au cœur d'un lieu préservé, le parc des 2 canaux, le projet de construction de logements en habitat participatif est en cours d'élaboration. En intégrant la notion du « mieux vivre ensemble » que défend Mme le Maire et son conseil, ce mode de conception implique les futurs habitants, locataires ou accédants, dans les différentes phases du projet. Nous sommes allés à leur rencontre afin de découvrir cette initiative.

Pouvez-vous nous parler de votre projet ?

Notre groupe d'habitants est actuellement constitué d'une vingtaine de personnes (10 adhérents aux Pipistrelles + 10 autres personnes). Notre motivation commune s'articule autour des valeurs fortes : plus que la création d'un logement, c'est d'abord une qualité de vie que nous défendons. Nous souhaitons fonder un lieu qui nous ressemble, où le cadre social est sécurisant, dans le respect de l'environnement. Ce sont nos moteurs pour une vie en harmonie dans un lieu préservé.

Un projet convivial et accessible à tous

Gagner en qualité de vie, tout en étant acteur de son futur logement, là est le défi que Les Pipistrelles de la Durance se sont fixés pour cultiver une bonne entente. Partis d'une feuille blanche, les futurs habitants se réunissent tous les quinze jours pour travailler ensemble depuis environ un an. Avec pour principe fondateur « une personne = une voix », toutes les idées des participants, sont prises en compte pour aboutir à une décision commune qui convient à tous. Ainsi, petit-à-petit, chacun met sa pierre à l'édifice pour réfléchir à ce lieu de vie qu'ils partageront.

Concrètement, qu'est-ce qui est prévu par le programme ?

Le programme prévoit 30 logements accessibles sur critères sociaux sur un terrain de 6150 m². Quinze seront en location et l'autre moitié est proposée en accession à la propriété. Réalisé en partenariat avec un bailleur social, ce projet porte un nouveau regard sur l'habitat tout en le rendant accessible aux foyers les plus modestes. Un concept novateur, 1er dans la région Sud, qui verra le jour grâce au soutien de la ville de Mallemort, laquelle met à disposition le terrain et celle d'une assistance à la maîtrise d'ouvrage assurée par Pierre-Charles MARAIS de l'association Regain.

Quelles sont les étapes à venir ?

- Avril 2019 : signature entre la commune et l'organisme HLM pour la cession du terrain
- Juin 2019 : début de la conception participative
- Octobre 2019 : dépôt du permis de Construire
- Février 2020 : consultation des entreprises
- Mai 2020 : début des travaux

Le projet vous intéresse et vous souhaitez les rencontrer ?
Prenez contact avec l'association les Pipistrelles de la Durance
(Nathalie : 06 68 65 87 57 ou Martine : 06 89 54 70 49 / Site : colibris-wiki.org /Mail : contact@lespipistrellesdeladurance.org)

ILS TIENDRONT ÉGALEMENT UN STAND LORS DE LA FOIRE DE PRINTEMPS , LE 12 MAI.

AGRICULTURE

Agrilocal13.fr

Une plateforme qui crée du lien entre les agriculteurs locaux et les collectivités

Valoriser la diversité des produits et les savoir-faire du terroir tout en offrant une restauration de qualité à nos cuisines collectives, voici le pari que s'est fixé le Département en mettant en place cette toute nouvelle plateforme.

Une démarche 100% gagnante

Des producteurs aux consommateurs, la plateforme organise une relation où tous les acteurs sont gagnants. **Les producteurs gagnent en visibilité auprès des acheteurs publics,** tandis que les collectivités ont accès à une offre de produits de qualité en circuit court et les consommateurs bénéficient de repas de qualité conçus avec des produits cultivés ici, en Provence.
Gratuite, innovante et respectant les règles des marchés publics, cette plateforme simple d'utilisation est accessible en quelques clics.

Vous êtes agriculteur ?

Découvrez la plateforme sur **www.agrilocal13.fr**

La Pugère – La Tapy
Une station d'expérimentation arboricole à Mallemort

La station La Pugère – La Tapy, nous a ouvert ses portes à l'occasion de la journée de présentation de la plateforme Agrilocal13. Mme le Maire accompagnée de Henri RICARD, adjoint à l'agriculture et Françoise CHEROUTE, adjointe à l'éducation, ont pris part à la visite de l'exploitation commentée, permettant de mieux appréhender les dispositifs de recherche et développement mis en œuvre dans cette station de 15 hectares.
Véritable laboratoire à ciel ouvert, ici, les sujets d'études sont des pommiers, des poiriers, des cerisiers, des pruniers et des pieds de vigne cultivés en bio ou en conventionnel. L'objectif étant **d'apporter des solutions techniques aux agriculteurs** pour répondre durablement à leurs enjeux : produire des fruits sains tout en prenant soin de l'environnement.

Les récoltes du site sont ensuite vendues aux collectivités mais aussi aux particuliers.
Chemin de la Barque de Melespine - 13370 MALLEMORT
Tel : 04 90 59 29 00 - contact@lapugere.com

Visite de la Pugère

Des agriculteurs, des éleveurs déjà engagés sur la plateforme Agrilocal

TRAVAUX

Requalification de la rue Joliot Curie (tronçon cinéma-PM) Des aménagements pour une nouvelle vitrine du centre-ville

PROJET CO-FINANCÉ 60% PAR LE DÉPARTEMENT

La municipalité a décidé d'engager une requalification urbaine progressive de son centre-ville pour dessiner une ville plus accessible, plus attractive tout en préservant le bien-vivre ensemble. Une démarche qui répond à un double objectif : offrir **une ville moderne** à ses habitants tout en incitant les visiteurs à **découvrir le centre-ville,** soutenant ainsi l'économie locale.

C'est dans cette perspective que s'inscrivent les travaux de la rue Joliot Curie. Ils prévoient la redistribution du stationnement, la sécurisation des cheminements piétons avec la création d'un trottoir, la réfection de l'éclairage public ainsi que des aménagements paysagers.

Les travaux sont programmés du 8 avril au 28 juin 2019. Pendant toute la durée des travaux vos commerces et professions libérales restent ouverts. Retrouvez ci-dessus le plan de circulation durant les travaux.

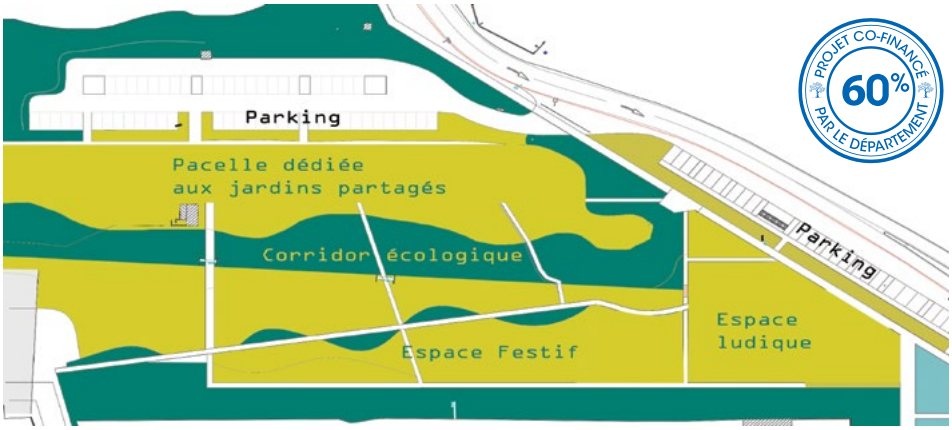

PROJET CO-FINANCÉ 60% PAR LE DÉPARTEMENT

Le parc des 2 canaux : Cultivons ensemble un nouveau lieu de vie

Le parc des 2 canaux est un site naturel qui a une histoire dans le cœur des Mallemortais. Et pour cause, pendant de nombreuses années, il a accueilli des promeneurs, des familles, des sportifs, le temps d'un pique-nique, d'une partie de pêche, d'un parcours santé ou encore de baignades. Après avoir accueilli des arènes, ce parc est également connu pour accueillir la fête des moissons organisée par l'association Sian d'Aqui, qui s'attèle chaque été, à mettre à l'honneur les métiers d'antan et les savoir-faire locaux autour du battage du blé.

La situation privilégiée du Parc des 2 canaux, entre l'avenue des Alpines et la Durance, en fait un lieu où on aime se retrouver pour profiter d'un environnement naturel à deux pas de la Durance. Fort de ses caractéristiques, la municipalité a choisi **de valoriser ce site** en imaginant un projet qui combinerait à la fois la **mise à disposition de jardins potagers aux Mallemortais** qui le souhaitent, mais aussi, un espace ludique, tout en préservant un espace libre pour les festivités.

Un projet pensé avec les Mallemortais

Pour mener à bien ce projet, la commune a entrepris **plusieurs phases de concertation avec les usagers,** épaulée par le cabinet paysagiste retenu sur concours. Ces temps d'échange ont permis d'affiner le besoin et de dessiner ensemble le futur aménagement de l'espace.

Retrouvez nos paysagistes concepteurs à la Foire de Printemps le 12 mai.

SPORT ASSOCIATIONS

Vos rendez-vous au stade :

2e édition de la Sud Ladies Cup
(8 - 18 Mai 2019)

10 mai	15 mai
15h : Mexique / Corée du Nord **17h30 :** France/ Haïti	**15h :** Corée du Nord / Gabon **17h30 :** France/ Mexique

Avec 2 matchs de l'équipe de France féminine !

7e Tournoi Maurice Revello
(1er au 15 Juin 2019)

11 & 13 Juin - 16h :
2 rencontres de classement gratuites

WEEK-END SPORTIF

17 mai **18 mai** **19 mai**

FITDays mgen triathlon pour tous — BLADE Bleu Association Diabète Enfant — FAITES DU SPORT Pour toute la famille

Défi Sport Diabète Type 1-le 18 mai 2019

Journée ludique et sportive pour mieux comprendre de diabète de type 1

Un évènement à Mallemort : **Partie intégrante du week-end sportif**, l'association Blade For Run vous propose, le temps d'une journée, **un programme varié de 10h à 16h.** un village Sport, Santé Bien-être offrant différents ateliers d'informations, de sensibilisation et des activités ludiques accessibles à tous. Mais aussi, un concours de pétanque, une démonstration au Biathlon ou encore, un match de foot familial, restauration sur place. Sans oublier bien sûr le défi sportif collectif !

Les objectifs : L'association Blade For Run organise cet évènement pour **fédérer et sensibiliser le grand public et les institutions sur le diabète de type 1,** tout en mettant en avant leurs « supers héros » atteints pour la plupart dès le plus jeune âge. Le Collectif quant à lui permettra de valoriser financièrement les kilomètres parcourus par les participants, grâce à l'aide des partenaires. Une aide concrète pour financer la recherche médicale pour soigner le diabète de type de 1, encore méconnu et souvent confondu avec le type 2.

Défi Collectif : **Le principe est simple : pour 1km parcouru 1 € est reversé**
Nous comptons sur vous pour atteindre 500 km cumulés en marchant ou en courant !

Plus d'infos : Site : www.blade-asso.fr - Facebook : www.facebook.com/BLADEdiabete/
Email : assoblade13@gmail.com - Téléphones : 07 81 02 23 09

La pêche est ouverte depuis le 9 mars

(Dans les rivières de 1re catégorie - le 27 avril : ouverture de la pêche au brochet)

Conditions d'accès :
Pour la pratique de la pêche, vous devez être adhérent d'une Association agréée. La carte de pêche s'acquiert désormais uniquement par internet, sur le site : www.cartedepeche.fr

Deux associations de pêche existent sur la commune :

LES PESCADOUS DE MALLEMORT
Président : Remi CONSOLIN
06 60 71 98 10 - remi.consolin@orange.fr

LES PECHEURS TRANQUILLES
Président : Alex VERRUTI
06 17 78 06 80

VOUS POURREZ LES RETROUVER À LA MANIFESTATION FAITES DU SPORT LE 19 MAI

2 lieux de pêche à Mallemort :

La Roubine des Vernégaux
Alimentée par les eaux de la Durance, la Roubine des Vernegaux fera le bonheur des amateurs de pêche et de tranquillité. Situé dans la campagne du village, ce site est aménagé avec des tables de pique-nique, et aussi un accès pour les personnes handicapées. *Route des pylônes– RD23*

Le Lac Saint-Jean
Etendue d'eau privée, on peut y pêcher en achetant une carte à l'association « Les pêcheurs tranquilles » - Tél : 04.90.59.48.09

Le CMJ organise un concours de pêche le dimanche 2 juin au Lac Saint-Jean
pour plus d'informations contactez l'association "Les pêcheurs tranquilles".

Le succès était au rendez-vous pour ce 3e Tournoi National !

335 joueurs venant de 61 clubs de toute la France se sont rencontrés, les 9 et 10 mars dernier. Au total, 366 matchs se sont déroulés sur les 10 terrains disponibles dans les gymnases communaux équipés pour l'occasion. Au niveau de Mallemort, le club a été bien représenté avec un grand nombre de joueurs inscrits, et la victoire de la paire Karine Antolini / Eric Aubagnac dans le tableau Double Mixte R6 (niveau régional) ainsi que la seconde place pour la paire Lucas Massa / Valentin Blaison dans le tableau Double Homme R6. Félicitations à eux !

Ce succès a été possible grâce au soutien de la mairie et des services techniques mais également grâce à l'investissement des nombreux bénévoles du club pour l'organisation du tournoi. Les joueurs ayant atteint le podium ont également apprécié les récompenses (serviettes Babolat, bons d'achat chez un magasin partenaire, trophées personnalisés et originaux).

INFOS

Élections Européennes

Le jour du scrutin est établi au **Dimanche 26 mai 2019 de 8h à 18h.**
Veillez à vous rendre dans le bon bureau de vote (inscrit sur votre carte électorale), muni de votre pièce d'identité (obligatoire) . Vous recevrez prochainement votre carte d'électeur.

Rappel des bureaux de vote :

- **Bureau 1 :** Mairie - Salle du conseil (Centre du village)
- **Bureau 2 :** Ecole Frédéric Mistral - Avenue Charles de Gaulle (Zone résidentielle Est)
- **Bureau 3 :** Salle Dany - Avenue Joliot Curie (Zone résidentielle Ouest)
- **Bureau 4 :** Mairie - Salle des mariages (Campagne Est)
- **Bureau 5 :** Mairie - Salle des mariages (Campagne Ouest)

Ouverture de la piscine

La piscine de Mallemort ouvrira ses portes :

Du 6 juillet au 30 août de 11h à 19h

Tarif adulte : 2.50€ - Tarif réduit (5 à 16 ans, étudiants, PMR) : 2€

Gratuit pour les moins de 5 ans (accompagnés d'un adulte payant)

À noter : des carnets de 10 entrées et des abonnements mensuels sont également disponibles.
Les ménages à faibles ressources peuvent se rapprocher du bureau du CCAS afin de bénéficier de carnets gratuits. Cours particuliers possibles, de juin à août contacter la piscine pour plus d'informations. Tel : 04 90 57 43 84

Nouvelles consignes de Tri

Le Conseil de territoire du Pays Salonais en partenariat avec l'éco-organisme Citéo et le programme européen Life a étendu ses consignes du tri sélectif.

Ce nouveau dispositif simplifie le tri : en plus des emballages qui se triaient déjà (cartons, bouteilles…), il est désormais possible de trier les sacs en plastique, les pots de yaourt, de crème fraiche, les barquettes en plastique, les tubes de dentifrice, pots de crème pour le visage, filets de légumes, capsules de café en aluminium, papiers d'aluminium, gourdes de compote… Retrouvez tout le détail sur le site de la mairie

EMBALLAGES : les Quatre Conseils pratiques à retenir :

- Vider, mais ne pas laver les emballages
- Les trier en vrac
- Ne pas imbriquer les matériaux
- Trier dans toutes les pièces de la maison (Exemple : produits salle de bain)

A noter : les autres consignes restent inchangées

VERRE : bouteilles pots et bocaux au conteneur « Verre »

PAPIERS : Tous les papiers (livres, enveloppes, annuaires, journaux, magazines, courriers...) au conteneur « Papiers » ou dans votre poubelle à couvercle jaune.

LA METROPOLE Mobilité

Transport

Dans le cadre de la mise en place du nouveau réseau de transport au **8 juillet 2019, les lignes 12 et 86 sont amenées à être quelque peu modifiées.** Une réunion publique libébus se tiendra à l'Espace Dany le mardi 07 mai 2019 à 18h30.

Santé Publique

Les moustiques ont été très virulents cette année occasionnant de forts désagréments auprès de la population.
L'ARS (Agence Régionale de Santé) est particulièrement vigilante sur la propagation du « moustique tigre ». Ainsi les Bouches du Rhône font partie des 30 départements métropolitains classés niveau 1 signifiant la présence du moustique tigre sur l'ensemble du territoire.
Une des missions de santé publique de l'ARS est la lutte contre la prolifération du moustique tigre car cet insecte peut être vecteur de certaines maladies comme le Zika, la Dengue….
Pour éviter son développement cet été, nous vous invitons à respecter les règles simples détaillées sur le site du ministère des solidarités et de la santé dès maintenant : www.signalement-moustique.fr

PIG - Arrêt momentané du dispositif

Depuis le 3 janvier, les demandes de subvention des propriétaires occupants et bailleurs ne bénéficient plus des avantages de la convention d'opération du PIG du Pays Salonais « traitement de l'habitat dégradé et adaptation des logements ». Plus dinformations sur le site internet > Rubrique A vivre/Urbanisme/Actualités.

TRIBUNE POLITIQUE
PAROLE DE L'OPPOSITION

Texte non remis.

Dimitri FARRO
Conseiller municipal
Conseiller de territoire

Chers Mallemortais,
A l'heure où nous rédigeons ces quelques lignes, permettez-nous de vous présenter nos excuses pour l'absence de notre article dans le dernier Mallemort Infos. Un problème de messagerie électronique défaillant ne nous a pas permis de l'envoyer dans les délais impartis puisque la date limite était le vendredi et que nous l'avons fait parvenir le lundi d'après ! En voici le résumé. S'il y a des turbulences ces derniers temps dans tout le pays, il y en a eu aussi sur le plan local. Ainsi le CIQ de Bramejean a gagné son recours contre le PPRI tel qu'il était proposé. Un nouveau point de tension existe avec les projets de logements sociaux de la rue Frédéric Mistral. Notre groupe prône depuis le début le dialogue et invite tout le monde à se mettre autour d'une table pour faire une analyse partagée de la situation. Malheureusement ce n'était pas la position de la majorité. De plus, accoler une étiquette de spéculateurs à certains de nos concitoyens est pour le moins maladroit et ne fait que jeter de l'huile sur le feu. Une bonne nouvelle concernant ledit projet montre que nos efforts n'auront pas été vains et que nos arguments ont porté puisqu'il semble abandonné. Un dernier mot concernant la préparation du budget 2019. Nous approuvons la réalisation de nombreux travaux de voirie qui n'ont que trop traînés et sont pour certains dans les cartons depuis le précédent mandat, mais nous ne désapprouvons la manière de financer la part communale en utilisant systématiquement le bas de laine hérité de la mandature précédente à l'heure où les taux sont au plus bas.

Liste Mallemort Avant Tout, Jean-Pierre CHABERT, Paula EIDENWEIL, Philippe PIGNET, Nadine POURCIN.

ATELIERS PARTICIPATIFS
Jardins partagés de Mallemort
MALLEMORT DE PROVENCE
Ville Fleurie
Ville Active & Sportive